

Rámcová smlouva na služby

MULNCJ/89126/2022/OSM

ev. č. DS202200398

uzavřená podle § 2586 a násl. zákona č. 89/2012 Sb., občanský zákoník
(dále jen „občanský zákoník“)

Smluvní strany

Objednatel: Město Louny
Sídlo: Mírové náměstí 35, 440 01 Louny
Zastoupený: Mgr. Pavlem Jandou, starostou města
IČ: 00265209
DIČ: CZ00265209
Bankovní spojení: Česká spořitelna, a.s., Louny
Číslo účtu: [REDACTED]
Osoby oprávněné k jednání ve věcech technických:
Riegerová Irena DiS., Ing. Holbička Zdeněk
e-mail: [REDACTED]

(dále jen *objednatel*)

a

Zhotovitel: „ZAHRADNÍČEK, s. r. o.“
Sídlo: Benátky 369, 440 01 Louny
Zastoupený: Ing. Jiřím Zahradníčkem a Monikou Pichertovou
IČ: 25006622
DIČ: CZ25006622
Registrace: OR vedený u Krajského soudu v Ústí nad Labem,
oddíl C, vložka 10746
Bankovní spojení: ČSOB Louny
Číslo účtu: [REDACTED]
Osoby oprávněné k jednání ve věcech technických:
Monika Pichertová, Tomáš Kindl, Ing. Jiří Zahradníček
e-mail: [REDACTED] tel. [REDACTED]

(dále jen *zhotovitel*)

uzavírají níže uvedeného dne, měsíce a roku tuto smlouvu na opakující se služby (činnosti):
„Zajištění údržby ploch s charakterem lesa v majetku města Loun“

I.

Předmět smlouvy a podmínky plnění

1. Tato smlouva se uzavírá na základě výsledku výběrového řízení na veřejnou zakázku vedenou pod názvem: „**Zajištění údržby ploch s charakterem lesa v majetku města Loun**“, které bylo zahájeno odesláním výzvy objednatele – zadávací dokumentace ze dne 10.08.2022, jejíž podmínky byly zapracovány do nabídky zhotovitele ze dne 28.08.2022. Výše uvedená nabídka se stává okamžikem uzavření této smlouvy

pro smluvní strany závazná.

Realizace služeb (dílčích zakázek), které jsou předmětem této smlouvy, je vymezena touto smlouvou a dále podmínkami stanovenými v zadávací dokumentaci jmenované zakázky. Zhotovitel je povinen při plnění dále specifikovaného předmětu dodržovat mimo ustanovení této smlouvy také všechny výše uvedené dokumenty.

2. Zhotovitel prohlašuje, že je způsobilý uskutečnit předmět plnění v požadovaném rozsahu podle této smlouvy a je vybaven potřebnými prostředky k jeho realizaci. Předmětem této smlouvy je stanovení podmínek, za nichž budou po dobu účinnosti smlouvy prováděna jednotlivá konkrétní dílčí plnění – služby: prováděn úklid ploch od odpadků vč. jejich likvidace, odstraňování ruderálního porostu a nežádoucích dřevin v síle do 1 cm, výřez plevelných křovin v síle nad 1 cm, celoplošné vyžínání buřeně ve výsadbách a probírky dřevin vč. dočištění, a to v rozsahu dle bodu 1 této smlouvy.
3. Objednatel bude objednávat jednotlivé služby prostřednictvím písemné výzvy k poskytnutí plnění (dále jen „objednávka“). Objednávka bude vždy potvrzena zhotovitelem. Potvrzením objednávky se má za to, že byla uzavřena smlouva na jednotlivé dílčí plnění. Objednávka musí obsahovat alespoň následující náležitosti: specifikaci místa (plochy) plnění, specifikaci požadovaných prací včetně výměry a termín plnění.
4. Zhotovitel se na základě této smlouvy zavazuje provádět údržbu ploch s charakterem lesa v majetku města Louny dle čl. I bodu 2 této smlouvy, a to v katastrálním území Louny, Brloh, Nečichy a Dobroměřice v rozsahu dle jeho dílčích objednávek. Zhotovitel bude jednotlivé služby poskytovat na místech plnění určených dále v této smlouvě a za smlouvenou cenu.
5. Objednatel si vyhrazuje právo omezit či rozšířit plochy uvedené v Příloze č. 1 této smlouvy (vymezení ploch), a to v případě vyjmutí či zařazení ploch z důvodu napravení stavu v katastru nemovitostí změnou druhu pozemku či z důvodu nabytí nových ploch v průběhu plnění smlouvy.
6. Zhotovitel má povinnost podávat osobě oprávněné k jednání ve věcech technických návrhy na provedení údržby na jednotlivých plochách s charakterem lesa. Současně se zhotovitel zavazuje po dokončení prací provést úklid vzniklého odpadu při provádění údržby ploch s charakterem lesa v majetku města Louny.
7. Veškeré poplatky za uložení odpadu na skládku odpadů a to včetně dopravy, budou hrazeny zhotovitelem a zhotovitel je započítal ve své nabídkové ceně za provedení předmětu smlouvy.
8. Zhotovitel zajistí na vlastní náklady veškeré práce, které budou nutné k zajištění plynulé a bezpečné činnosti, zejména omezení pohybu osob v místě provádění údržby ploch, popř. parkování vozidel, omezení průjezdu vozidel.
9. Zhotovitel nese plně zodpovědnost v případě újmy na zdraví a majetku osob při provádění prací.
10. Zhotovitel je povinen zajistit po celou dobu trvání smlouvy plnění veškerých povinností vyplývajících z právních předpisů České republiky, zejména pak z předpisů pracovněprávních, předpisů z oblasti zaměstnanosti a bezpečnosti a ochrany zdraví při práci, a to vůči všem osobám, které se na provádění plnění podílejí. Plnění těchto povinností zajistí zhotovitel i u svých poddodavatelů.
11. Smluvní strany se dále dohodly, že pokud zhotovitel pověří provedením plnění nebo jeho části třetí osobu (poddodavatele), zavazuje se řádně a včas proplácet oprávněně

vystavené faktury poddodavatelů za podmínek ve smlouvách s nimi sjednanými, kdy za řádné a včasné plnění se považuje plné uhrazení poddodavatelem vystavených faktur za poskytnutá plnění, a to vždy do 3 pracovních dnů od obdržení platby ze strany objednatele za konkrétní plnění. Objednatel má právo si smlouvy s poddodavateli vyžádat.

12. Zhotovitel je povinen zajistit sjednání a dodržování smluvních podmínek se svými poddodavateli, srovnatelných s podmínkami sjednanými v této smlouvě, a to zejména ve vztahu k výši smluvních pokut a délky záruční doby. Uvedené smluvní podmínky se považují za srovnatelné, bude-li výše smluvních pokut a délka záruční doby shodná s úpravou dle této smlouvy.
13. Při nesplnění povinností (dle odst. 15. a 16.) umožnit objednateli kontrolu a/nebo doložit splnění příslušné povinnosti zhotovitelem má objednatel právo na smluvní pokutu ve výši 5.000 Kč za každý jednotlivý případ porušení kterékoli uvedené povinnosti (§ 6 zákona č. 134/2016 Sb., o zadávání veřejných zakázek, v platném znění).
14. Zhotovitel provádí práce na vlastní nebezpečí
15. Pokud činností zhotovitele dojde ke způsobení škody objednateli nebo třetí osobě, je zhotovitel povinen bez zbytečného odkladu tuto škodu odstranit a není-li to možné, tak tuto finančně uhradit. Veškeré náklady s tím spojené nese zhotovitel.
16. V případě, že dojde při provádění prací k poškození dřevin, je zhotovitel povinen zajistit nápravu stavu, případně obměnu rostlinného materiálu, a to na vlastní náklady.
17. Veškeré objednávky prací/služeb budou vystavovány dle finančních možností objednatele.
18. Zhotovitel před a po provedení prací zašle fotodokumentaci upravované plochy osobě oprávněné k jednání ve věcech technických.
19. Objednatel se zavazuje řádně dodané plnění převzít a zaplatit za něj cenu za podmínek dále dohodnutých.

II.

Cena, platební a obchodní podmínky

1. Cena za jednotlivé služby se řídí cenovou nabídkou učiněnou zhotovitelem v rámci výběrového řízení a je Přílohou č. 1 této smlouvy.
2. Zhotovitel je povinen fakturovat po každém dílčím plnění uskutečněném na základě každé jednotlivé objednávky, kde je uvedena cena konečná. Cena za odkup dřeva, bude vypočtena a fakturována objednatelem dle skutečné kubatury jednotlivých druhů dřevin a stanovené ceny za odkup dřevní hmoty pro aktuální rok. Do výpočtu objemu dřevní hmoty nebude započítáván odpad, tj. podměrečné části dřevin s průměrem do 10 cm.

Tabulka cen pro odkup dřeva*:

Skupina	Druh	Cena v Kč/m ³			
		2022	2023	2024	2025
Měkká*	Smrk, jedle, borovice, topol, lípa, modřín, limba, osika, olše, bříza, vrba, jírovec, jinan, douglaska, kleč, jalovec, jíva,	584,- **	642,- **	706,- **	854,- **

	střemcha				
Středně tvrdá *	Jilm, líska, platan	683,- **	751,- **	826,- **	909,- **
Tvrdá *	Habr, akát, tis, buk, dub, ořešák, javor, třešeň, jabloň, jasan, hrušeň, švestka, dřín, svída, ptačí zob, zimostřez	779,- **	857,- **	943,- **	1037,- **

*tabulka je sestavena dle Naučného slovníku lesnického (1934)

** cena je stanovena dle průměrné ceny odkupu dřeva v místě obvyklém

- Cenu nejvýše přípustnou lze překročit jen za podmínky, že v průběhu realizace plnění dojde ke změnám sazeb daně z přidané hodnoty.
- Zhotovitel je povinen předat objednateli fakturu nejpozději do 15 pracovních dnů ode dne předání dílčího plnění předmětu díla. Splatnost faktury je nejvýše 28 dní ode dne jejich předání objednateli, přičemž za úhradu faktury se považuje termín odepsání peněžních prostředků z účtu objednatele ve prospěch účtu zhotovitele.
- Daňový doklad musí obsahovat všechny povinné náležitosti definované zákonem č. 235/2004 Sb., o dani z přidané hodnoty a v zákoně č. 563/1991 Sb., o účetnictví. V případě, že faktura nebude mít odpovídající náležitosti, je objednatel oprávněn zaslat ji ve lhůtě splatnosti zpět zhotoviteli k doplnění či úpravě, aniž se tak dostane do prodlení se splatností; lhůta splatnosti počíná běžet znovu od opětovného prokazatelného doručení náležitě doplněného či opraveného dokladu.
- Jestliže se zhotovitel, tj. poskytovatel zdanitelného plnění dle této smlouvy, tj. plátce daně z přidané hodnoty, dostane do finančních potíží a nebude z jakýchkoliv důvodů schopen uhradit svoje daňové závazky vůči státu, je povinen o tom neprodleně informovat objednatele, tj. příjemce zdanitelného plnění dle této smlouvy, a to písemnou formou. Zhotovitel prohlašuje, že úplata za zdanitelné plnění dle této smlouvy není odchylná od ceny obvyklé a že nemá v úmyslu nezaplatit daň z přidané hodnoty uvedenou na daňovém dokladu a nedostat se úmyslně do postavení, kdy nemůže daň zaplatit, ani mu takové postavení nehrozí a nedojde ke zkrácení daně, nebo vylákání daňové výhody. Objednatel je ve všech případech oprávněn využít tzv. zvláštní zajištění daně dle ust. § 109a zákona č. 47/2011 Sb., kterým se mění zákon o DPH.
- Zhotovitel prohlašuje, že k dnešnímu dni nemá vůči objednateli žádné finanční závazky po lhůtě splatnosti a že nemá žádné nedoplatky na daních, nedoplatky na pojistném a na penále na sociální zabezpečení a na příspěvku na státní politiku zaměstnanosti.

III.

Doba a místo plnění

- Tato smlouva se uzavírá na 3 roky s účinností od 01.10.2022 do 30.09.2025. Účinnost a platnost této smlouvy se současně omezuje maximální předpokládanou hodnotou součtu všech dílčích plnění, které budou zadány za dobu trvání této smlouvy, tj. částkou 499.999 Kč bez DPH.
- Místem plnění se rozumí celé katastrální území Louny, Brloh, Nečichy a Dobroměřice, případně další území.

IV. Smluvní pokuty

1. Bude-li zhotovitel v prodlení s realizací dílčí zakázky, je objednatel oprávněn požadovat smluvní pokutu ve výši 0,5 % z celkové ceny bez DPH nedodané konkrétní objednávky za každý započatý den prodlení se službou.
2. Zaplacením smluvní pokuty není dotčeno právo objednatele na náhradu škody, která vznikla v příčinné souvislosti s důvodem, na jehož základě je smluvní pokuta účtována a vymáhána. Objednatel je oprávněn domáhat se náhrady škody přesahující výši smluvní pokuty.
3. Smluvní strany se dohodly, že v případě, že prohlášení zhotovitele v článku II., bod 7. bude nepravdivé, uhradí zhotovitel objednateli smluvní pokutu ve výši 10 % z předpokládané hodnoty všech dílčích zakázek bez DPH, a to za každé takové zjištění.
4. Dojde-li ze strany objednatele k prodlení při úhradě faktury, je objednatel povinen zaplatit zhotoviteli smluvní pokutu ve výši 100 Kč za každý den prodlení.
5. Smluvní pokuta je splatná ve lhůtě 15 dnů od doručení výzvy k zaplacení.

V. Záruka a odpovědnost za vady

1. Zhotovitel poskytne objednateli na veškeré dílčí plnění záruku za jakost v délce trvání 3 měsíců vyjma úklidu ploch od odpadků vč. jejich likvidace a vyžínání buřeneš ve výsadbách. Záruční lhůta začíná běžet dnem provedení dílčího předmětu smlouvy.

VI. Odstoupení od smlouvy

1. Od této smlouvy lze odstoupit z důvodů stanovených zákonem.
2. K okamžitému odstoupení od smlouvy jsou obě strany oprávněny v případech, kdy jedna ze smluvních stran podstatně poruší některou povinnost uvedenou v této smlouvě, případně obecně závazné právní předpisy. Za podstatné porušení smlouvy se považuje zejména prodlení zhotovitele s předáním předmětu plnění (dílčí zakázky) delším než 10 pracovních dnů a prodlení zhotovitele s odstraněním vad.
3. Účinky odstoupení od smlouvy nastávají dnem doručení písemného odstoupení od smlouvy druhé smluvní straně.

VII. Změny a ukončení platnosti smlouvy

1. Tato smlouva může být měněna pouze písemně, na základě oboustranně podepsaných dodatků. Smluvní strany jsou povinny se navzájem bez zbytečného odkladu informovat o případných změnách na své straně, které mohou mít vliv na vztahy z této smlouvy vyplývající.
2. Tato smlouva nabývá platnosti podpisem obou smluvních stran, přičemž její účinnost končí uplynutím lhůty, na kterou byla smlouva uzavřena, a dále za podmínky uvedené v čl. III bodu 1 této smlouvy.
3. Platnost smlouvy může být ukončena též písemnou dohodou smluvních stran.
4. Objednatel je oprávněn vypovědět tuto smlouvu bez udání důvodu ve dvouměsíční výpovědní lhůtě písemnou výpovědí, přičemž tato lhůta počíná běžet prvním dnem měsíce následujícího po doručení výpovědi zhotoviteli.

VIII.
Závěrečná ustanovení

1. Tato smlouva se vyhotovuje ve 4 vyhotoveních, z nichž obě smluvní strany obdrží po 2 vyhotoveních.
2. Pokud není v této smlouvě stanoveno jinak, závazkový vztah se řídí příslušným ustanovením zákona č. 89/2012 Sb., občanský zákoník, a obvyklými obchodními zvyklostmi.
3. Objednatel tímto potvrzuje, že smlouva je uzavřena na základě Pravidel Rady města Loun č. P 8/2016, v platném znění, „o zadávání veřejných zakázek města Loun“, v platném znění.
4. Vzhledem k veřejnoprávnímu charakteru objednatele souhlasí zhotovitel se zveřejněním obsahu smluvního ujednání této smlouvy dle zákona č. 106/1999 Sb., o svobodném přístupu k informacím, ve znění pozdějších předpisů a zákona č. 110/2019 Sb., o zpracování osobních údajů, ve znění pozdějších předpisů. Smluvní strany souhlasně prohlašují, že žádný údaj v této smlouvě není označován za obchodní tajemství.
5. Smluvní strany berou na vědomí, že plnění předmětu této smlouvy představuje po dobu nezbytně nutnou právní titul pro zpracování osobních údajů ve smyslu Nařízení Evropského parlamentu a Rady (EU) č. 2016/679 ze dne 27. dubna 2016 (obecné nařízení o ochraně osobních údajů).
6. Smluvní strany berou na vědomí a souhlasí s uveřejněním smlouvy v registru smluv dle zákona č. 340/2015 Sb., o zvláštních podmínkách účinnosti některých smluv, uveřejňování těchto smluv a o registru smluv (zákon o registru smluv) s tím, že budou dodrženy podmínky stanovené § 3 odst. 1 tohoto zákona, bez ohledu na výši ceny, resp. bez ohledu na hodnotu předmětu plnění smlouvy.
7. Smluvní strany se dohodly, že v případě, že smlouva obsahuje informace týkající se obchodního tajemství dle § 504 občanského zákoníku, tyto informace budou označeny tak, aby nebyly součástí elektronického obrazu textového obsahu smlouvy.
8. Smluvní strany se dohodly, že uveřejnění smlouvy dle zákona č. 340/2015 Sb., zajistí zasláním správci registru smluv objednatel.
9. Smluvní strany prohlašují, že si tuto smlouvy přečetly, jejímu obsahu porozuměly a bez výhrad s ním souhlasí, na důkaz čehož připojují jejich oprávnění zástupci své podpisy.

V Lounech dne 05.09.2022

V Lounech dne 12.09.2022



„ZAHRADNÍČEK, s. r. o.“



Město Louny
Mgr. Pavel Janda
starosta města Loun

Nabídková cena, stanovená v Kč jako nejvýše přípustná členěná na cenu bez DPH, samostatně uvedené DPH a včetně DPH.

Kalkulace nabídkové ceny za služby na hektar plochy

Činnost	Cena bez DPH/ha	Výše DPH v Kč	Cena celkem s DPH/ha
Úklid ploch od odpadků vč. likvidace	1 680	352,80	2 032,80
Odstranění ruderálního porostu a nežádoucích dřevin v síle do 1 cm	21 560	4 527,60	26 087,60
Výřez plevelných křovin v síle nad 1 cm	21 560	4 527,60	26 087,60
Celoplošné vyžínání buřeně ve výsadbách	21 560	4 527,60	26 087,60
Probírky dřevin vč. dočištění	14 950	3 138,50	18 089,50

Ceny jsou uvedeny v korunách českých.
Výše uvedené ceny jsou ceny nejvýše přípustné.

Příloha č. 1 – Mapové zákresy

Katastrální území*	Pozemek parcelní číslo*
Louny	3800/23,3800/15,3491/25,3595/84,4781,4782
Brloh	154/1,364,423,357/5
Nečichy	105/1,108/3
Dobroměřice	327/6

*Seznam ploch je platný ke dni uzavření rámcové smlouvy. Uvedené plochy mohou být z předmětu plnění vyjmuty nebo doplněny z důvodu napravení stavu v katastru nemovitostí změnou druhu pozemku lesní pozemek a to nejpozději do doby převzetí lesních hospodářských osnov nebo lesních hospodářských plánů vlastníkem dotčených pozemků (ploch) nebo odkupu obdobných pozemků.

Katastrální území Louny – pozemek p.č. 3800/23,3800/15,3491/25,3595/84,4784,4782

Informace o pozemku

Parcelní číslo:	3800/23
Obec:	Louny [565971]
Katastrální území:	Louny [687391]
Číslo LV:	10001
Výměra [m ²]:	9671
Typ parcely:	Parcela katastru nemovitostí
Mapový list:	DKM
Určení výměry:	Ze souřadnic v S-JTSK
Způsob využití:	zeleň
Druh pozemku:	ostatní plocha



Informace o pozemku

Parcelní číslo:	3800/15
Obec:	Louny [565971]
Katastrální území:	Louny [687391]
Číslo LV:	10001
Výměra [m ²]:	1126
Typ parcely:	Parcela katastru nemovitostí
Mapový list:	DKM
Určení výměry:	Ze souřadnic v S-JTSK
Způsob využití:	zeleň
Druh pozemku:	ostatní plocha

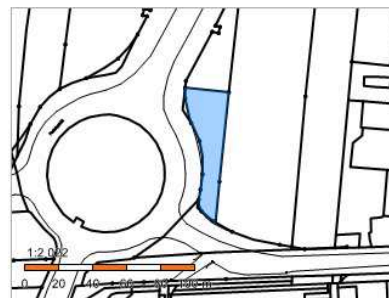

Informace o pozemku

Parcelní číslo:	3491/25
Obec:	Louny [565971]
Katastrální území:	Louny [687391]
Číslo LV:	10001
Výměra [m ²]:	4483
Typ parcely:	Parcela katastru nemovitostí
Mapový list:	DKM
Určení výměry:	Ze souřadnic v S-JTSK
Způsob využití:	zeleň
Druh pozemku:	ostatní plocha

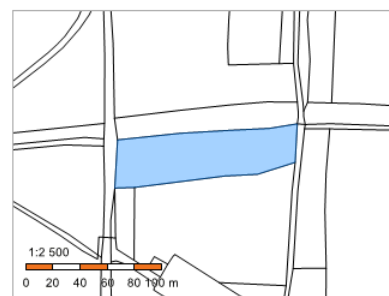

Informace o pozemku

Parcelní číslo:	3595/84
Obec:	Louny [565971]
Katastrální území:	Louny [687391]
Číslo LV:	10001
Výměra [m ²]:	25280
Typ parcely:	Parcela katastru nemovitostí
Mapový list:	DKM
Určení výměry:	Ze souřadnic v S-JTSK
Způsob využití:	zeleň
Druh pozemku:	ostatní plocha

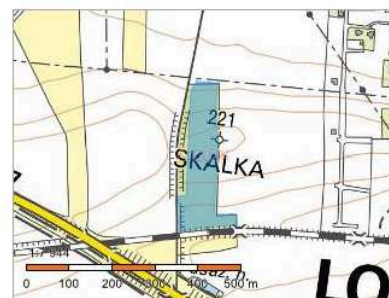

Informace o pozemku

Parcelní číslo:	4781
Obec:	Louny [565971]
Katastrální území:	Louny [687391]
Číslo LV:	10001
Výměra [m ²]:	5327
Typ parcely:	Parcela katastru nemovitostí
Mapový list:	DKM
Určení výměry:	Ze souřadnic v S-JTSK
Druh pozemku:	trvalý travní porost

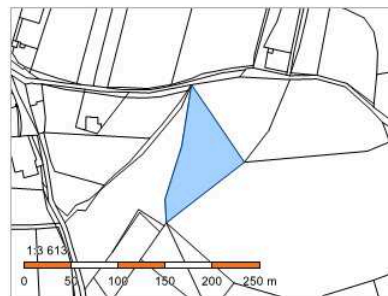

Informace o pozemku

Parcelní číslo:	4782
Obec:	Louny [565971]
Katastrální území:	Louny [687391]
Číslo LV:	10001
Výměra [m ²]:	5045
Typ parcely:	Parcela katastru nemovitostí
Mapový list:	DKM
Určení výměry:	Ze souřadnic v S-JTSK
Druh pozemku:	trvalý travní porost

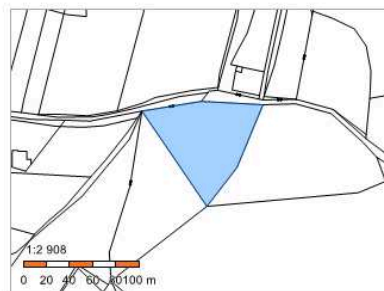

Katastrální území Brloh – pozemek p.č. 154/1,364,423,357/5

Informace o pozemku

Parcelní číslo:	154/1
Obec:	Louny [565971]
Katastrální území:	Brloh [617814]
Číslo LV:	10001
Výměra [m ²]:	7914
Typ parcely:	Parcela katastru nemovitostí
Mapový list:	DKM
Určení výměry:	Graficky nebo v digitalizované mapě
Způsob využití:	neplodná půda
Druh pozemku:	ostatní plocha



Informace o pozemku

Parcelní číslo:	364
Obec:	Louny [565971]
Katastrální území:	Brloh [617814]
Číslo LV:	10001
Výměra [m ²]:	3163
Typ parcely:	Parcela katastru nemovitostí
Mapový list:	DKM
Určení výměry:	Ze souřadnic v S-JTSK
Způsob využití:	ostatní komunikace
Druh pozemku:	ostatní plocha

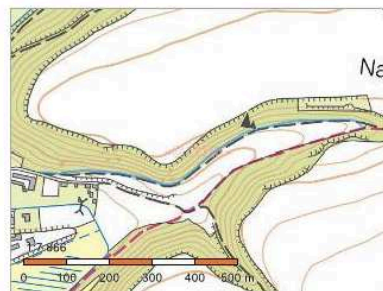

Informace o pozemku

Parcelní číslo:	423
Obec:	Louny [565971]
Katastrální území:	Brloh [617814]
Číslo LV:	10001
Výměra [m ²]:	7580
Typ parcely:	Parcela katastru nemovitostí
Mapový list:	DKM
Určení výměry:	Ze souřadnic v S-JTSK
Způsob využití:	neplodná půda
Druh pozemku:	ostatní plocha

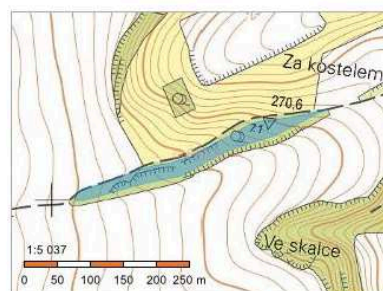

Informace o pozemku

Parcelní číslo:	357/5
Obec:	Louny [565971]
Katastrální území:	Brloh [617814]
Číslo LV:	10001
Výměra [m ²]:	9957
Typ parcely:	Parcela katastru nemovitostí
Mapový list:	DKM
Určení výměry:	Ze souřadnic v S-JTSK
Způsob využití:	neplodná půda
Druh pozemku:	ostatní plocha



Katastrální území Nečichy – pozemek p.č. 105/1, 108/3

Informace o pozemku

Parcelní číslo:	105/1
Obec:	Louny [565971]
Katastrální území:	Nečichy [701904]
Číslo LV:	10001
Výměra [m ²]:	8591
Typ parcely:	Parcela katastru nemovitostí
Mapový list:	DKM
Určení výměry:	Graficky nebo v digitalizované mapě
Způsob využití:	neplodná půda
Druh pozemku:	ostatní plocha

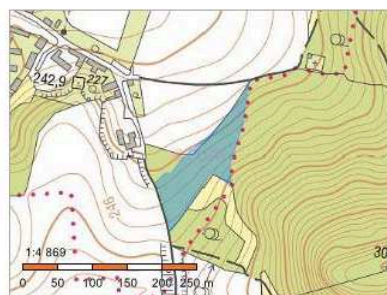

Informace o pozemku

Parcelní číslo:	108/3
Obec:	Louny [565971]
Katastrální území:	Nečichy [701904]
Číslo LV:	10001
Výměra [m ²]:	219
Typ parcely:	Parcela katastru nemovitostí
Mapový list:	DKM
Určení výměry:	Graficky nebo v digitalizované mapě
Způsob využití:	neplodná půda
Druh pozemku:	ostatní plocha

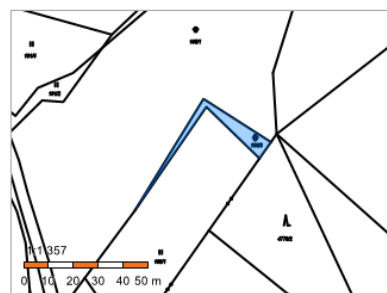

Katastrální území Dobroměřice – pozemek p.č. 327/6

Informace o pozemku

Parcelní číslo:	327/6
Obec:	Dobroměřice [546861]
Katastrální území:	Dobroměřice [627356]
Číslo LV:	637
Výměra [m ²]:	273
Typ parcely:	Parcela katastru nemovitostí
Mapový list:	DKM
Určení výměry:	Graficky nebo v digitalizované mapě
Druh pozemku:	orná půda

